

Reference corso di Access

Copyright 1997-2000, F1 di Sperlinga Rag. Alessio S.n.c., tutti i diritti riservati. Questa copia è utilizzabile dallo studente soltanto per uso personale e non può essere impiegata come guida in corsi o consulenze. Nessuna parte di questo documento può essere riprodotta, immagazzinata in sistemi magnetici o trascritta, in qualsiasi forma e con qualsiasi mezzo, senza l'autorizzazione scritta di F1 di Sperlinga Rag. Alessio & C. S.n.c.

I Database

Possiamo descrivere qualcosa, ad esempio un fiore così:

Questo fiore è una **MARGHERITA**, è di colore **GIALLO** ed è alta **15** cm.

Questo fiore è una **VIOLA**, è di colore **VIOLA** ed è alta **10** cm.

Questo fiore è un **LILIUM** , è di colore **ROSSO** ed è alta **110** cm.

Questo fiore è una **ROSA** , è di colore **ROSSO** ed è alta **90** cm.

Quindi ogni fiore ha delle qualità, che chiameremo attributi come :

- NOME
- COLORE
- DIMENSIONE

Se creiamo una tabella usando questi attributi otterremo:

Righe=RECORD

Attributi=CAMPI

Nome	Colore	Dimensione
Margherita	Giallo	15
Viola	Viola	10
Lilium	Rosso	110
Rosa	Rosso	90

Tabella=DATABASE

E' possibile Inserire nuovi RECORD, modificarli, eliminarli, ordinarli, cercarli.

Come in un libro è possibile cercare le pagine dei fiori usando un **INDICE**.

In un database l'indice è un file separato che contiene il numero di record, che è come un numero di pagina ed il campo indicizzato, ad esempio il nome:

Record	Nome
3	Lilium
1	Margherita
4	Rosa
2	Viola

Però a differenza di un libro è possibile creare indici per ogni colonna, e molto rapidamente.

Creiamo la tabella AZIENDE a seguito:

Columns

Name	Type	Size
ID_azienza	Number (Long)	4
Ragione sociale	Text	50
Indirizzo	Text	50
CAP	Text	5
Citta	Text	35
Telefono	Text	15
Pr	Text	2
Crediti	Number (Double)	8
Data	date/Time	
Attivo	yes/No	

Table Indexes

Name	Number of Fields
Citta	1
Fields:	Citta, Ascending
Crediti	1
Fields:	Crediti, Ascending
Pr	1
Fields:	Pr, Ascending
PrimaryKey	1
Fields:	ID, Ascending
Ragione sociale	1
Fields:	Ragione sociale, Ascending

Inseriamo i seguenti dati :

Ragione sociale	Indirizzo	CAP	Citta	Pr	Telefono	Crediti
ALFA	Corso	22053	Lecco	LC	0341/123456	200000
BETA	Corso	20100	Milano	MI	0341/123877	100000
GAMMA	Corso	22049	Valmadrera	LC	0341/858565	300000
DELTA	Corso	22100	Como	CO	0341/789789	200000
OMEGA	Corso	22040	Garlate	LC	0341/123890	100000
EPSILON	Corso	23100	Bergamo	BG	0341/124546	400000
EMME	Corso	24100	Como	LC	0341/134534	500000
ZETA	Corso	00100	Valmadrera	R	0341/575656	300000

Procediamo poi a:

- Editing
- Ordinamento
- Ricerca
- Selezione e filtri

Diagramma Entità-Relazione

Il metodo più utilizzato per formalizzare sotto forma di Database un problema della realtà fisica è una metodologia così detta E-R.

Cioè dobbiamo stabilire quali sono le Entità coinvolte in un problema e le relazioni fra le stesse:

A Seguito abbiamo il tracciato che Access ci permette di definire in modo molto efficace , con degli esempi di entità ed i tipi di relazioni che essi hanno fra loro.

Un tipo di relazione molto raro in natura è la relazione **UNO A UNO**.

Un esempio potrebbe essere la relazione fra Voi e il vostro codice fiscale.

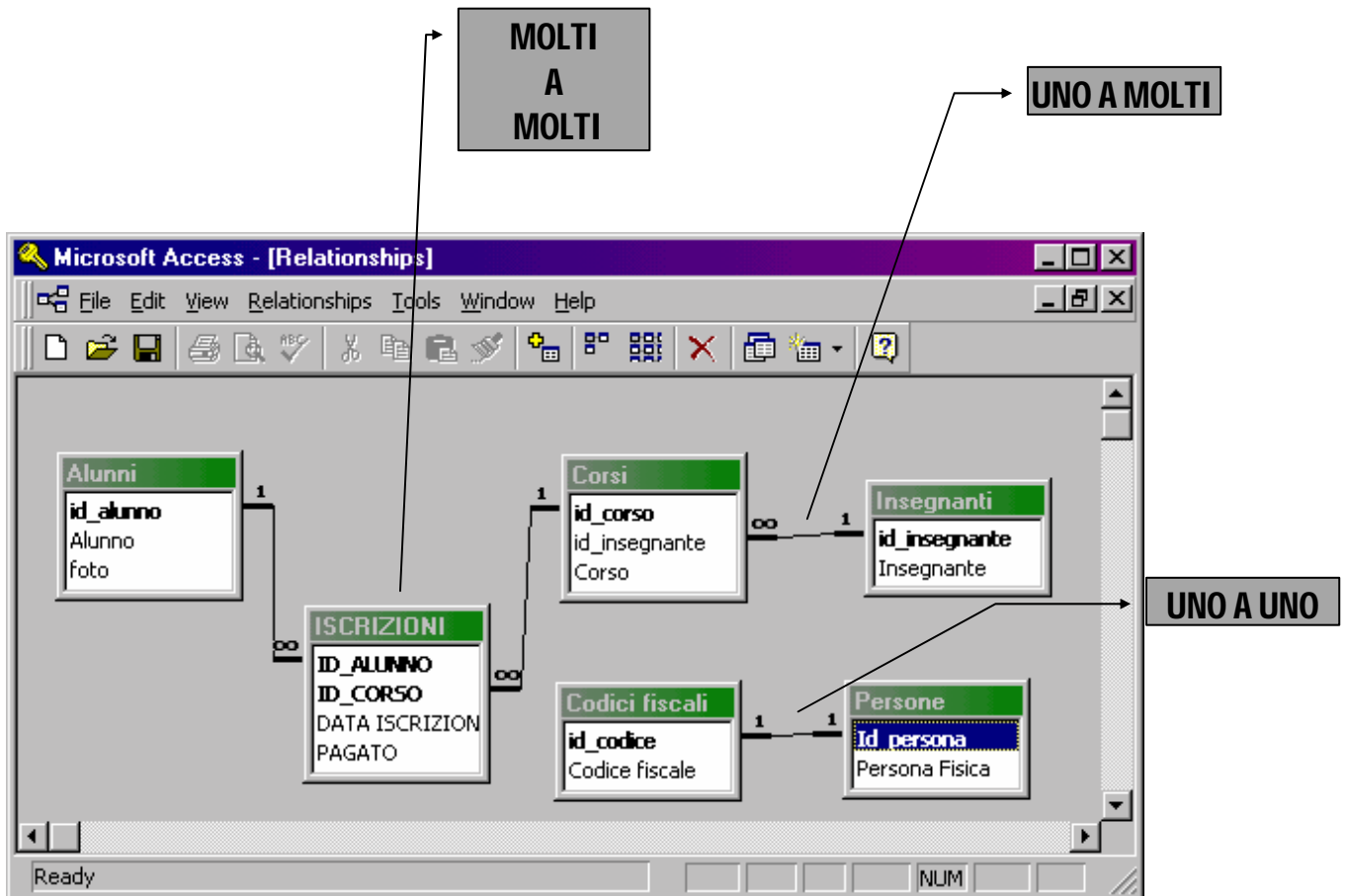

Il secondo tipo di relazione, molto diffuso in natura si chiama **UNO A MOLTI** , ed è il caso di **un** insegnante che può tenere **molti** corsi o di **una** madre che può avere **molti** figli .

Il terzo tipo di relazione, altrettanto diffuso, si chiama **MOLTI A MOLTI** ,ed è il caso del rapporto che c'è fra **molti** alunni che si iscrivono a **molti** corsi. Access non può gestire direttamente una relazione molti a molti, ma necessita della creazione di una tabella intermedia che contenga le chiavi primarie delle due tabelle da cui proviene questo rapporto . Ad esempio sopra il problema del legame tra alunni e corsi viene risolto con la creazione della tabella **ISCRIZIONI**, ovvero la relazione indiretta fra alunni e corsi.

Voglio un programma che possa contenere le **Telefonate** in entrata ed in uscita di **clienti e fornitori**.

clienti e fornitori = aziende

Domande	SI	NO
Può una telefonata appartenere a più aziende ?		X
Può un'azienda fare più telefonate ?	X	
Risultato UNO a MOLTI Creerò due tabelle		
Domande	SI	NO
può un codice FISCALE appartenere a più persone ?		X
Può una persona avere più di un codice fiscale		X
Risultato UNO a UNO Creerò una tabella		
Domande	SI	NO
Può un allievo avere molti insegnanti ?	X	
Può un insegnante avere molti allievi ?	X	
Risultato MOLTI a MOLTI Creerò tre tabelle		

Creiamo la tabella TELEFONATE a seguito:

Columns

Name	Type	Size
ID_Telefonata	Number (Long) Contatore	4
ID_Azienda	Number (Long)	4
In/Out	Text	3
Data	Date/Time	8
Persona	Text	30
Messaggio	Memo	-

Table Indexes

Name	Number of Fields
Data	1 Fields: Data, Ascending
ID_Azienda	1 Fields: IDCliente, Ascending
PrimaryKey	1 Fields: IDTelefonate, Ascending

Normalizzazione delle tabelle

Una volta definite le Entità, e trasformate queste in tabelle, si applicano le regole di NORMALIZZAZIONE, cioè si procede alla verifica della struttura delle tabelle secondo precise regole logiche portate alla popolarità dal dottor CODD dalla fine degli anni '60.

PRIMA FORMA NORMALE

"Una relazione è in 1NF se tutti i suoi campi contengono valori atomici"

Tabella Fornitori

ID_Società	NomeSocietà	Indirizzo	Telefono	Fax
1	Ronco & Nu	Piazza Diaz	0473/78945 0434/75950	543343
2	Gioie & Dolori	Via Mantù	02/893445	355435
3	Moda &c.	Via Roma	0187/98786 7 0321873524	3456546

PK

PROBLEMI
Dimensione campo Telefono Ricerca all'interno di stringa
Tipo di dato per forza stringa

Tabella Fornitori

ID_Società	NomeSocietà	Indirizzo	Telefono1	Telefono2	Fax
1	Ronco & Nu	Piazza Diaz	0473/78945	0434/75950	543343
2	Gioie & Dolori	Via Mantù	02/893445	355435	355435
3	Moda &c.	Via Roma	0187/98786 7	0321/873524	3456546

PK

POSSIBILE SOLUZIONE
Insoddisfacente perchè non conosciamo quanti telefoni potremmo avere

Tabella Fornitori

ID_Società	NomeSocietà	Indirizzo	Fax
1	Ronco & Nu	Piazza Diaz	543343
2	Gioie & Dolori	Via Mantù	355435
3	Moda &c.	Via Roma	3456546

PK

SOLUZIONE
2 tabelle
Quanti telefoni vogliamo per fornitore
ricerca semplice
tipo di dato numerico

Tabella Numeri di telefono

IDTelefono	Telefono1	ID_Società
1	0473/78945	1
2	02/893445	2
3	0187/987867	3
4	0434/75950	1
5	355435	2
6	0321/873524	3

PK

FK

COME SI FA

Si crea una nuova tabella che contenga il campo da normalizzare(Telefono) , un campo chiave(IDTelefono), ed il campo chiave della tabella Fornitori come campo di chiave esterna(NomeSocietà)

SECONDA FORMA NORMALE

"una relazione è in 2NF se ogni attributo (campo) non facente parte della chiave primaria dipende funzionalmente in maniera irriducibile dall'intera chiave primaria"

Tabella dipendenti

Nome	Cognome	Via	Città	Provincia
Carlo	Turri	Roma	Monza	MI
Giulia	Rovi	Sevi	Merano	BZ
Siria	Giusti	Golia	Monza	MI
Laura	Galli	Giuri	Monza	MI

PK=Nome+Cognome+Città

DIPENDENZA FUNZIONALE

Ogni volta che si ripete il nome della città si ripete anche la provincia.

Città= X - Provincia = Y

Y dipende da X se ogni volta che si ripetono valori in X si hanno valori ripetuti in Y

ANOMALIE:

di aggiornamento : inconsistenza dei dati - se Turri trasloca a Merano devo ricordare di cambiare PR altrimenti risulta che Merano è in provincia di Milano sul record 1 e che Merano è in provincia di Bolzano sul record 2.

di cancellazione : se cancelliamo il record 2 perdiamo l'informazione che Merano è in provincia di BZ oltre che le informazioni di Giulia Rovi.

Tabella Dipendenti

Nome	Cognome	Via	Città
Carlo	Turri	Roma	Monza
Giulia	Rovi	Sevi	Merano
Siria	Giusti	Golia	Monza
Laura	Galli	Giuri	Monza

PK=Nome+Cognome+Città

FK

Tabella Provincie

Città	Provincia
Monza	MI
Merano	BZ

PK

SOLUZIONE

2 tabelle

Si elimina dalla tabella Fornitori il campo da normalizzare(PR) e si fa una seconda tabella che contiene tutti i campi che nella tabella originale (Città e PR) davano origine ad una dipendenza funzionale.

TERZA FORMA NORMALE

"Una tabella è in 3NF se tutti gli attributi non chiave sono mutuamente indipendenti"

Tabella telefono

Telefono	Tipo	IdUfficio	AreaMq
34	Fax	2	200
43	Fax	5	55
42	Telefono	2	200
75	Telefono	3	60
55	Telefono	4	100
77	Fax	2	200
57	Telefono	3	60
56	Fax	1	200

PK

Si ripetono 3 campi, ma solo fra IdUfficio ed AreaMq esiste una dipendenza funzionale

Tabella telefono

Telefono	Tipo	IdUfficio
34	Fax	2
43	Fax	5
42	Telefono	1

PK

FK

Tabella ufficio

IdUfficio	AreaMq
2	200
5	55
1	200

PK

SOLUZIONE

2 tabelle

Si elimina dalla tabella Telefono il campo da normalizzare (AreaMq) e si fa una seconda tabella che contiene tutti i campi che nella tabella originale (IdUfficio ed AreaMq) davano origine ad una dipendenza funzionale.

Glossario:

PK = Primary Key cioè Chiave primaria

FK = Foreign Key cioè Chiave Esterna

Relazione = tabella (relazione fra campi)

Query di comando

In Access si rende indispensabile eseguire comandi che manipolino i dati eseguendo delle query come quelle a seguito :

Le query di selezione vengono utilizzate per selezionare dei dati dalle tabelle

Campo:	IDCliente	NomeOrganizzazio	Indirizzo	Città	Prov
Ordinamento:		Crescente			
Mostra:	<input checked="" type="checkbox"/>	<input checked="" type="checkbox"/>	<input checked="" type="checkbox"/>	<input checked="" type="checkbox"/>	
Criteri:					
Oppure:					

Le query di aggiornamento vengono utilizzate per Modificare il contenuto dei campi dalle tabelle, ad esempio la query qui sotto scrive Italia nel campo Nazione della tebella Clienti aggiornati .

Campo:	Nazione		
Aggiorna:	"Italia"		
Criteri:			
Oppure:			

Le query di accodamento vengono utilizzate per aggiungere record su una tabella, partendo da un'altra tabella.

Query di accodamento: 02 Query di accodamento

03 Clienti da accod

NomeContatto
NumeroTelefor
TitoloContatto
NumeroFax
Nota
Crediti

Campo:	NomeOrganizzazior	Indirizzo	Città	Provincia
Ordinamento:				
Accoda a:	NomeOrganizzazior	Indirizzo	Città	Provincia
Criteri:				
Oppure:				

Le query di eliminazione vengono utilizzate per eliminare record su una tabella.

Query di eliminazione: 03 Query di eliminazioni

05 Clienti senza ca

*
IDCiente
NomeOrganizza
Indirizzo
Città
Provincia

Campo:	Città		
Elimina:	Dove		
Criteri:	"como"		
Oppure:			

Le query di creazione tabella vengono utilizzate per creare nuove tabelle, partendo da altre tabelle esistenti.

Query di creazione tabella: 04 Query di creazione

05 Clienti senza ca

- NomeContatto
- NumeroTelefor
- TitoloContatto
- NumeroFax
- Nota
- Crediti

Campo:	IDCliente	NomeOrganizzazior	Indirizzo	Città
Ordinamento:				
Mostra:	<input checked="" type="checkbox"/>	<input checked="" type="checkbox"/>	<input checked="" type="checkbox"/>	<input checked="" type="checkbox"/>
Criteri:				"Lecco"
Oppure:				

Esempio di creazione di un'applicazione:

- 1) Analisi del problema
- 2) Diagramma Entità-Relazione
- 3) Creazione tabelle – disegno diagramma - integrità
- 4) Creazione Maschere (Input)
- 5) Creazione Report (Output)
- 6) Creazione pannello comandi
- 7) Creazione macro Autoexec

1) Analisi

Questo è il problema spiegato da chi chiede l'applicazione :

Vorrei un programma per gestire le telefonate ricevute e fatte a clienti e fornitori.

Analizzando la frase troviamo i seguenti sinonimi:

Telefonate
Clienti
Fornitori

Da una breve analisi possiamo sintetizzare il problema come segue:

Nominativi fanno Telefonate, i Nominativi sono divisi in Categorie.

Quindi abbiamo identificato le Entità del problema in:

Nominativi
Telefonate
Categorie

2) Diagramma Entità-Relazione.

Dobbiamo ora chiarire le relazioni fra le entità:

Le relazioni sono fra Nominativi e Telefonate e Nominativi e Categorie, cioè non ci sono relazioni dirette fra Telefonate e categorie.

Consideriamo inesistenti le relazioni UNO A UNO, e sappiamo che le relazioni MOLTI A MOLTI devono essere spezzate in più relazioni UNO A MOLTI.

Questo significa che dobbiamo verificare per ogni entità qual è il lato UNO e quale il lato MOLTI rispetto ad ogni altra Entità, in quanto è l'unico tipo di relazione di cui abbiamo bisogno per progettare l'applicazione.

In pratica ci dobbiamo chiedere:

UN NOMINATIVO può contenere MOLTE TELEFONATE ?	SI'
UNA TELEFONATA può contenere MOLTI NOMINATIVI?	NO
UN NOMINATIVO può contenere MOLTE CATEGORIE ?	NO
UNA CATEGORIA può contenere MOLTI NOMINATIVI?	SI'

Abbiamo quindi scoperto le seguenti relazioni:

UN NOMINATIVO - MOLTE TELEFONATE
UNA CATEGORIA - MOLTI NOMINATIVI.

3) Creazione tabelle – disegno diagramma – integrità

A questo punto possiamo creare le tabelle, sapendo esattamente dove mettere i campi con le chiavi esterne per creare le relazioni, ovvero sulla tabella che sta nel lato MOLTI di ogni relazione .

Cioè sappiamo che se NOMINATIVO è in relazione UNO A MOLTI con TELEFONATE, la tabella NOMINATIVI avrà come chiave primaria ID_Nominativo che aggiungeremo alla tabella TELEFONATE come Chiave esterna, ovvero come campo di collegamento fra le due tabelle.

Possiamo quindi tracciare il diagramma Entità-Relazione e stabilire le regole di Integrità che ci servono.

TABELLA CATEGORIE

Nome campo	Tipo dati	Descrizione
ID_Categoria	Contatore	Campo chiave
Categoria	Testo	Dimensione 15 - Indicizzato (duplicati non ammessi)

TABELLA NOMINATIVI

Nome campo	Tipo dati	Descrizione
ID_Nominativo	Contatore	Campo chiave
Nominativo	Testo	Dimensione 50 - Indicizzato (duplicati ammessi)
Telefono	Testo	Dimensione 15
ID_Categoria	Numerico	Chiave esterna - Indicizzato (duplicati ammessi)

Stampabile

Note:

TABELLA TELEFONATE

Nome campo	Tipo dati	Descrizione
ID_Telefonata	Contatore	Campo chiave
ID_Nominativo	Numerico	Chiave esterna - Indicizzato (duplicati ammessi)
IN/OUT	Testo	Dimensione 1 - Indicizzato (duplicati ammessi)
Data	Data/ora	Indicizzato (duplicati ammessi)
Persona	Testo	Dimensione 15
Messaggio	Memo	

Per stabilire le regole di Integrità dobbiamo scegliere se impedire ad un utente di cancellare un nominativo se ha fatto delle telefonate (cioè ha inserito record nella tabella telefonate con riferimento alla chiave primaria di un nominativo), oppure se quando cancelliamo un nominativo vengono cancellate anche tutte le telefonate che ha fatto. Scegliamo la seconda ipotesi. Dobbiamo fare lo stesso ragionamento fra Categorie e Nominativi. Scegliamo di impedire che si possa cancellare una categoria se è stata utilizzata in un nominativo.

The image shows two screenshots of the 'Relazione' (Relationship) dialog box in a database application. Both screenshots show a relationship between two tables, with 'ID_Nominativo' as the related field.

Left Screenshot:

- Tabella/query: Nominativi
- Tabella/query correlata: Telefonate
- ID_Nominativo
- OK, Annulla, Tipo join... buttons
- Applica integrità referenziale
- Aggiorna campi correlati a catena
- Elimina record correlati a catena
- Tipo relazione: Uno-a-molti

Right Screenshot:

- Tabella/query: Categorie
- Tabella/query correlata: Nominativi
- ID_Categoria
- OK, Annulla, Tipo join... buttons
- Applica integrità referenziale
- Aggiorna campi correlati a catena
- Elimina record correlati a catena
- Tipo relazione: Uno-a-molti

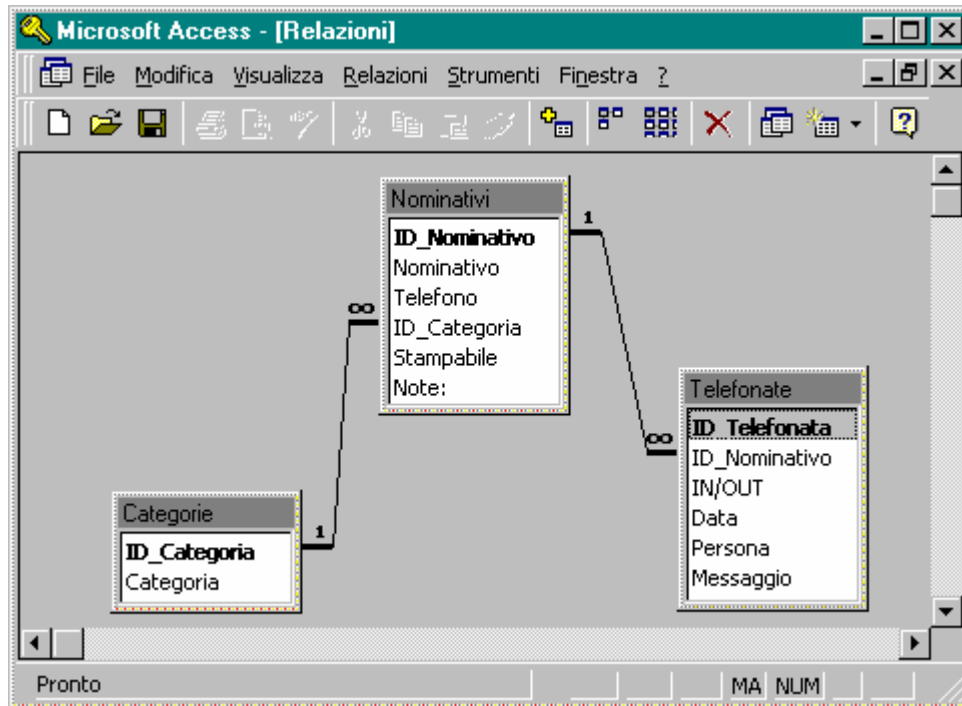

4) Creazione Maschere (Input)

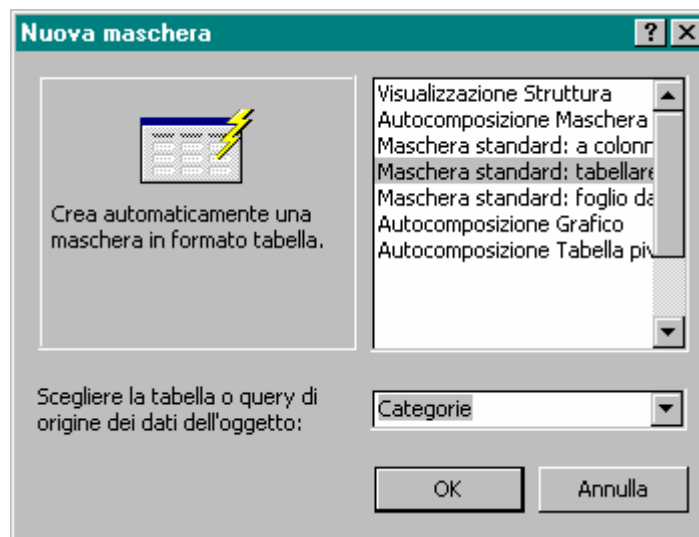

Per la tabella Categorie utilizziamo l'autocomposizione tabellare ed a colonne per Nominativi

Inseriamo poi nella maschera Nominativi la tabella Telefonate:

Autocomposizione Sottomaschera/sottoreport

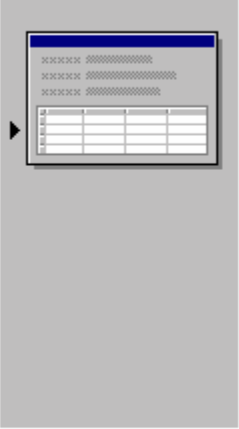

Per creare una sottomaschera o un sottoreport è possibile usare una maschera esistente o crearne una usando tabelle e/o query.

Scegliere se utilizzare una maschera esistente o crearne una da tabelle e query.

Tabella/query
 Maschere

Autocomposizione Sottomaschera/sottoreport

Quali campi includere nella sottomaschera o nel sottoreport?
È possibile scegliere da più tabelle e/o query.

Tabelle e query:

Campi disponibili:

Campi selezionati:

ID_Telefonata
ID_Nominativo
IN/OUT
Data
Persona
Messaggio

Autocomposizione Sottomaschera/sottoreport



Definire in modo personalizzato quali campi collegano la maschera principale a questa sottomaschera oppure scegliere dall'elenco sottostante.

Scelta dall'elenco Definizione personalizzata

Selezionare un collegamento:

Mostra Telefonate per ogni record in Nominativi che usa ID_Nominativo
Nessuno

Eliminiamo il campo Categoria ed inseriamo una casella combinata legata alla Tabella Categorie:

Autocomposizione Casella combinata

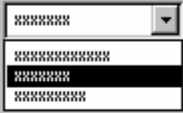

Questa autocomposizione consente di creare una casella combinata, che mostra un elenco di valori selezionabili.

Qual è l'origine dei valori da includere nella casella combinata?

Tabella o query

Immissione personalizzata

Trova un record nella maschera basato sul valore selezionato nella casella combinata

Annulla Avanti >

Autocomposizione Casella combinata



In quale tabella o query si trovano i valori per la casella combinata?

Categorie

Nominativi

Telefonate

Visualizza

Tabelle Query Entrambe

Autocomposizione Casella combinata

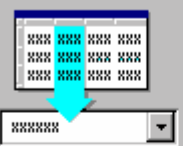

In quali campi si trovano i valori da includere nella casella combinata?

I campi selezionati diventeranno colonne della casella combinata.

Campi disponibili:

<
 <<

Campi selezionati:

ID_Categoria

Categoria

Annulla < Indietro Avanti >

Autocomposizione Casella combinata

Scegliere la larghezza da assegnare alle colonne della casella combinata.

Per regolare la larghezza di una colonna, trascinarne il bordo destro fino a raggiungere il risultato desiderato. In alternativa, fare doppio clic sullo stesso bordo per ottenere un ridimensionamento automatico.

Nascondi colonna chiave (scelta consigliata)

	Categoria
▶	Clienti
	Fornitori
	Privati

Autocomposizione Casella combinata

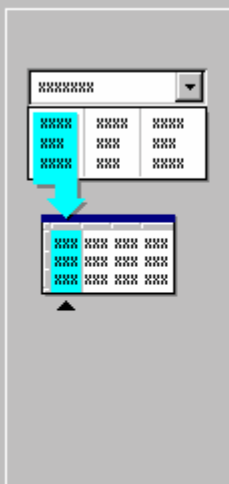

Il valore selezionato può essere memorizzato nel database permanentemente o temporaneamente, nel caso si desideri usarlo in seguito per eseguire una specifica operazione.

Memorizza il valore temporaneamente per uso successivo

Memorizza il valore in questo campo:

<input type="text"/>
ID_Nominativo
Nominativo
Telefono
ID_Categoria
Stampabile

Annulla

< Indietro

Avanti >

Fine



Scegliere l'etichetta da utilizzare per la casella combinata.

Categoria

Tutte le informazioni necessarie per la creazione della casella combinata sono ora disponibili.

Visualizza la Guida sulla personalizzazione della casella combinata

Annulla

< Indietro

Fine

Infine dal menù Visualizza/Ordine di tabulazione diamo l'ordinamento automatico:

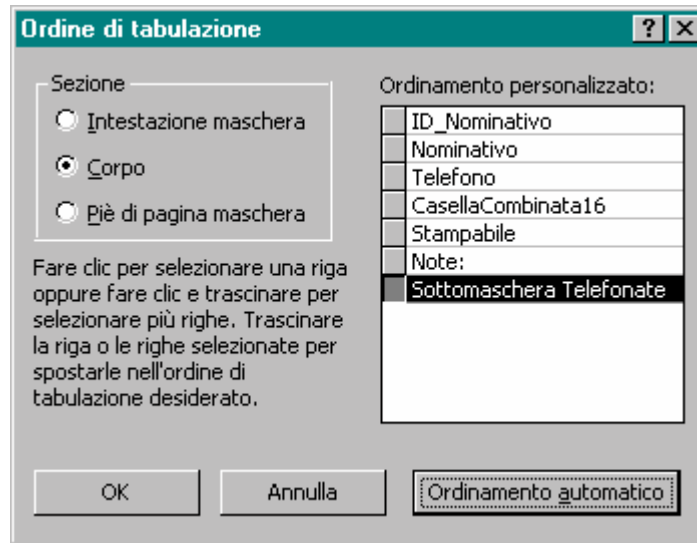

Otteniamo dunque :

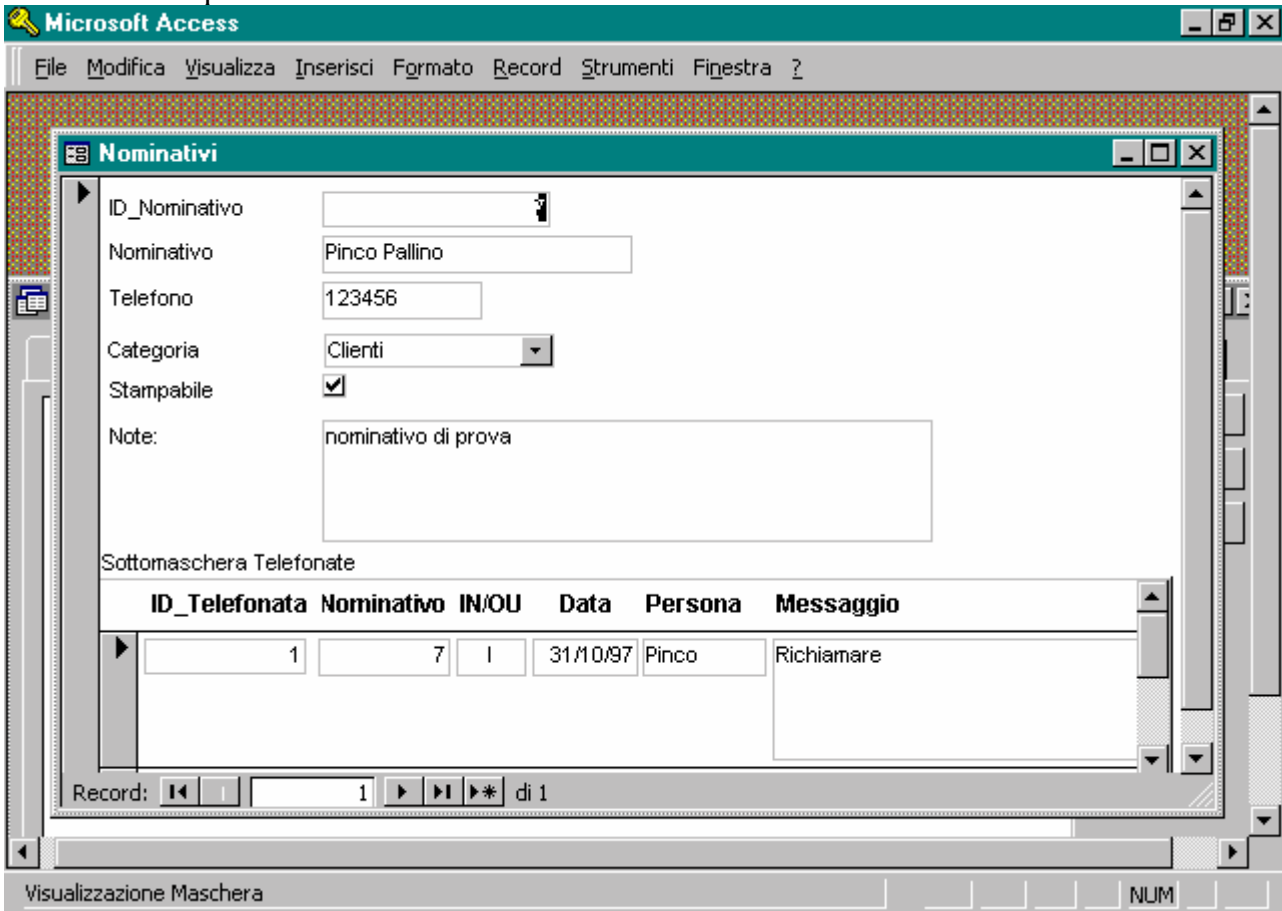

5) Creazione Report (Output)

Per la tabella Categorie e nominativi utilizziamo l'autocomposizione record standard tabellare:

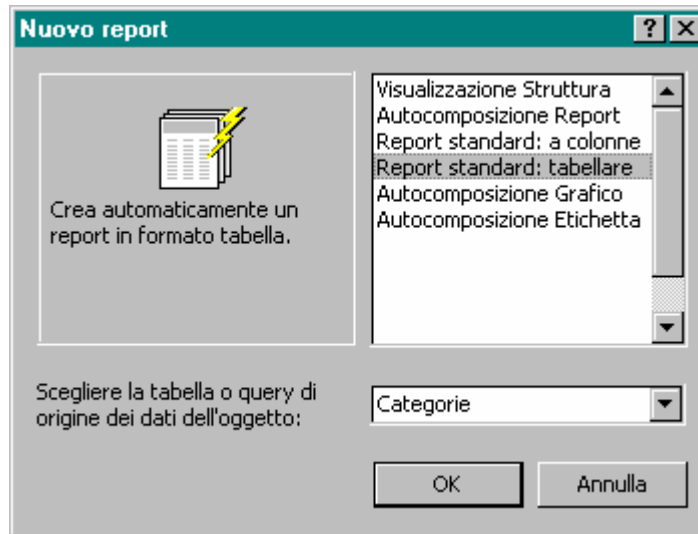

Per stampare le telefonate vogliamo creare un report che contenga le telefonate in ordine di cliente, creiamo dunque una query :

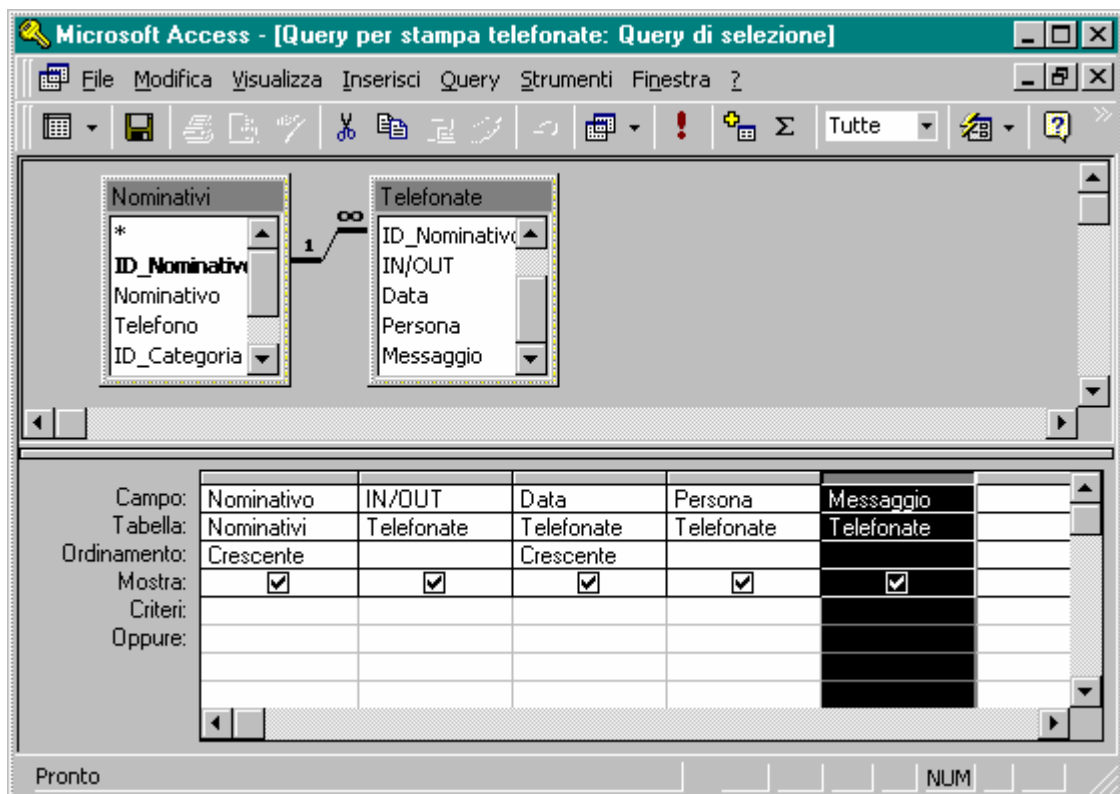

a questo punto Creiamo un nuovo report utilizzando l'Autocomposizione Report:

Autocomposizione Report

Scegliere i campi da includere nel report.
È possibile scegliere da più tabelle o query.

Tabella/query:
Query Query per stampa telefo

Campi disponibili:

Campi selezionati:

- Nominativo
- IN/OUT
- Data
- Persona
- Messaggio

Annulla Avanti > Fine

Autocomposizione Report

Scegliere come visualizzare i dati.

In base a Nominativi
In base a Telefonate

» Altre informazioni

Nominativo
IN/OUT, Data, Persona, Messaggio

Annulla < Indietro Avanti > Fine

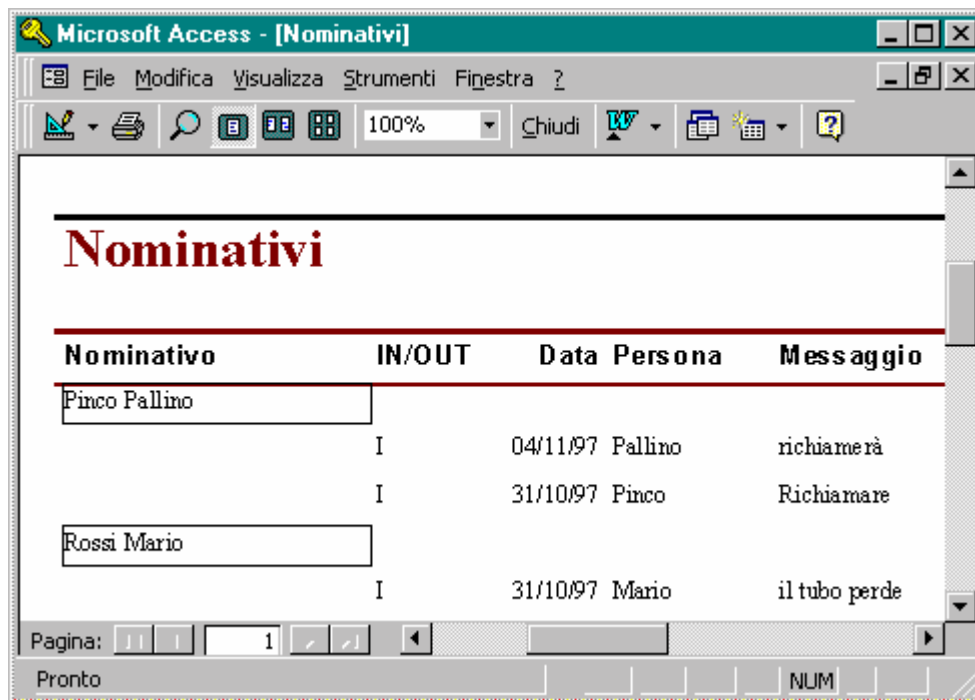

6) Creazione pannello comandi

Per rendere più semplice l'uso del programma creiamo un pannello dei comandi, ovvero una maschera che faccia da menù principale, passando da Strumenti/Aggiunte/Gestore pannelli comandi:

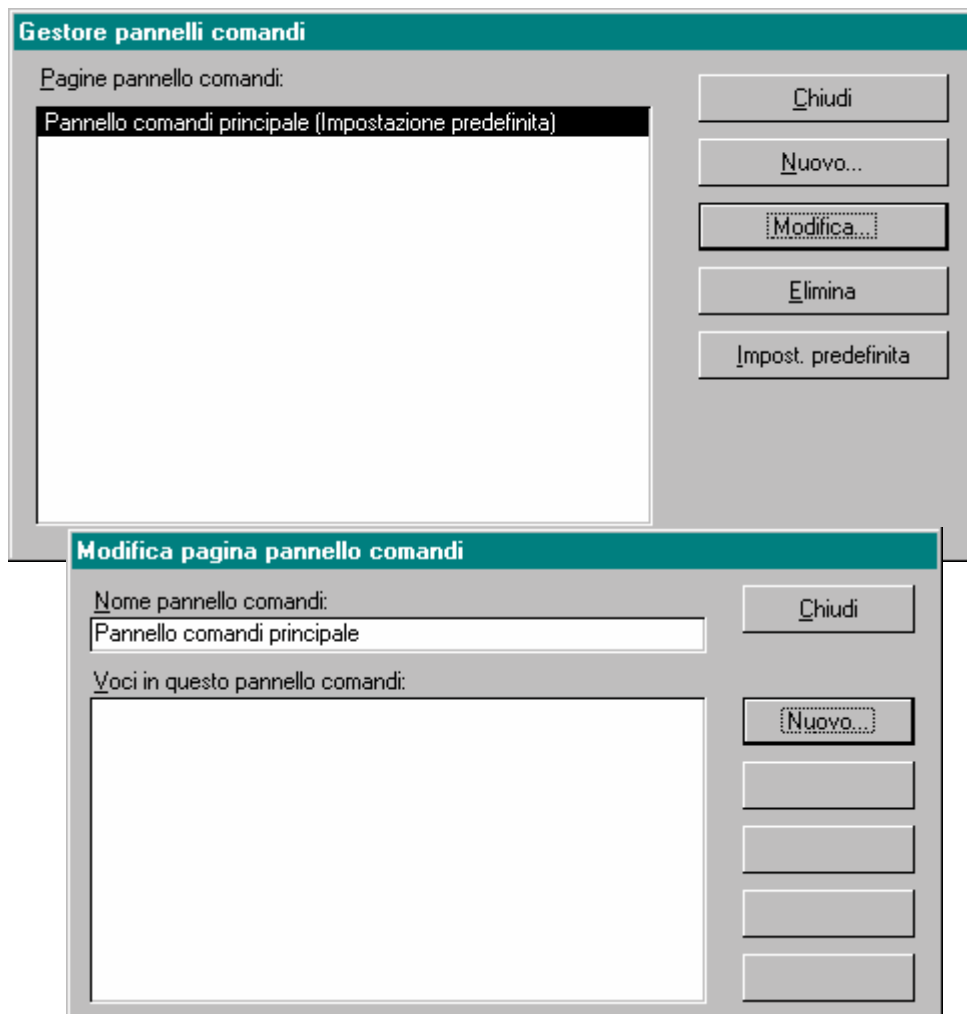

Modifica voce in pannello comandi		
Testo:	<input type="text" value="Inserisci nominativi e telefonate"/>	<input type="button" value="OK"/>
Comando:	<input type="text" value="Apri maschera in modalità modifica"/>	<input type="button" value="Annulla"/>
Maschera:	<input type="text" value="Nominativi"/>	

Modifica voce in pannello comandi		
Testo:	<input type="text" value="Inserisci Categorie"/>	<input type="button" value="OK"/>
Comando:	<input type="text" value="Apri maschera in modalità modifica"/>	<input type="button" value="Annulla"/>
Maschera:	<input type="text" value="Categorie"/>	

Modifica voce in pannello comandi		
Testo:	<input type="text" value="Stampa Telefonate"/>	<input type="button" value="OK"/>
Comando:	<input type="text" value="Apri report"/>	<input type="button" value="Annulla"/>
Report:	<input type="text" value="Nominativi"/>	

Modifica voce in pannello comandi		
Testo:	<input type="text" value="Esci dal programma"/>	<input type="button" value="OK"/>
Comando:	<input type="text" value="Esci dall'applicazione"/>	<input type="button" value="Annulla"/>

Una volta terminato nelle maschere troveremo il Pannello comandi principale:



7) Creazione macro Autoexec

Per facilitare l'utente facciamo in modo che quando il programma parte apra automaticamente la maschera Pannello comandi principale, creando una macro che parta automaticamente all'apertura del database, cioè la macro che salveremo con il nome AUTOEXEC.

